ارزيابی وضعيت توده‌هاي جنگلي زاگرس مياني با شرايط متفاوت دخالت انساني (مطالعه موردي: سامانه عرفي كارزان ايلام)

منوچهر نميرانيان*[۱] و رحيم ملک‌نيا[۲]

[۱] استاديار گروه جنگلداري و اقتصاد جنگل، دانشكده منابع طبيعي، دانشگاه تهران، ايران

[۲] دانشجوي دكتراي جنگلداري، دانشكده منابع طبيعي، دانشگاه تهران، ايران

(تاريخ دريافت: ۸۴/۱۰/۱۸، تاريخ تصويب: ۸۶/۹/۲۶)

چكيده

اين ارزيابی با هدف بررسي وضعيت توده‌هاي جنگلي زاگرس مياني در شرايط مختلف - توده‌هاي با دسترسي آسانتر، واقع در مناطق با شيب كم و با زير آشكوب كشاورزي (منطقه يک) و منطقه‌هايی واقع در شيب و ارتفاع‌های بالا و دسترسي سخت تر (منطقه دو) - صورت گرفته است. براي رسيدن به اين هدف در منطقه يک تعداد ۲۸ و در منطقه دو تعداد ۲۹ قطعه نمونه و در هر قطعه نمونه, قطر برابر سينه, مبدا زادآوري, نوع گونه, ريخت رويشي, ارتفاع كامل, قطر بزرگ تاج و قطر عمود بر آن برداشت و با انتقال به رايانه تجزيه و تحليل شدند. نتايج بيانگر اين است كه دخالت بيشتر انسان در منطقه‌های با دسترسي راحت تر باعث شده است كه درختان در اين منطقه‌ها بيشتر به حالت جست گروه (شاخه‌زاد) بوده و درصد درختان تک پايه (دانه‌زاد) نسبت به مناطقي كه دسترسي به آنها مشكل تر است, كمتر باشند. در منطقه يک، ميانگين تاج پوشش كمتر، درختان قطور تر فراواني بيشتري دارند. به دليل دخالت انسان در اين جنگل‌ها پراكنش قطري پايه‌هاي بلوط كه عنصر اصلي اين جنگل‌ها مي‌باشد در حالت تک پايه به صورت توزيع نرمال و مشابه با جنگل‌هاي همسال مي‌باشد. در حالي كه پراكنش در حالت جست گروهي, توزيعي كم شونده و به صورت توزيع جنگل هاي ناهمسال مي‌باشد. ضريب‌های همبستگي بين قطر برابر سينه با ارتفاع و قطر برابر سينه با تاج درختان در منطقه يک نسبت به منطقه دو قوي‌تر مي‌باشد.

واژه‌هاي كليدي: زاگري، سامانه عرفي، كشاورزي زير آشكوب، دخالت انساني، دانه‌زاد، شاخه‌زاد

* نويسنده مسئول: تلفن: ۰۲۶۱-۲۲۴۹۳۱۲ فاكس: ۰۲۶۱-۲۲۴۹۳۱۲ E-mail: Rahim.maleknia@gmail.com

مقدمه

جنگل‌هاي زاگرس با گسترده نزديک به شش ميليون هکتار و گسترش در ده استان کشور, نقش مهمي‌در حفاظت آب و خاک منطقه و تامين بيش از ٪۴۰ آب کشور دارند (دفتر جنگل هاي خارج از شمال ۱۳۷۸). زاگرس مهد اولين تمدن‌هاي بشري بوده است و اولين تمدن‌ها در اين منطقه به وجود آمده‌اند. قدمت تاريخي زندگي بشر در اين منطقه باعث ايجاد رابطه تنگاتنگي بين مردم وجنگل شده است.جنگل‌ها منبع اصلي برآورده کردن نيازهاي بشري اين منطقه چه ازديد تامين سوخت، علوفه، شکار، بهره‌گيری از ميوه و غيره بوده‌اند.

اين جنگل‌ها از ديرباز در معرض آسيب‌هاي فراواني بوده‌اند، آسيب هايي که موجب نابودی جنگل در قسمت‌هايي از آن و باعث سير قهقرايي در قسمت‌هاي ديگر شده است (جزيره‌اي و ابراهيمي‌رستاقي۱۳۸۲). فضاي بازي که هم اکنون در جنگل‌هاي زاگرس مشاهده مي‌شود، تنها ناشي از خشکي و عامل‌های طبيعي نيست، فشارهاي وارده به‌اين جنگل‌ها در ساليان متمادي نيز در ايجاد اين وضعيت موثر بوده است. عامل‌های ناشي از فعاليت انسان مانند: چراي دام، کشاورزي در زير آشکوب، بهره‌برداري از معادن، سرشاخه زني و موارد ديگر باعث ايجاد يک ساختار و وضعيت ويژه در اين جنگل‌ها شده است.

فتاحي (۱۳۷۳) در کتاب بررسي جنگل‌هاي بلوط زاگرس و مهم‌ترين عوامل تخريب آن به بررسي اين جنگل‌ها مي‌پردازد و عامل‌های مهم تخريب اين جنگل‌ها را در افزايش جمعيت جنگل نشين و حاشيه نشين، تبديل جنگل به اراضي زراعتي و باغ‌ها ميوه، قطع درختان براي تامين سوخت، افزايش شمار دام جنگل نشينان، شاخه زني و بهره گيری سنتي مي‌داند.

پژوهشگر علت نبود زادآوري در جنگل‌هاي زاگرس را رفت و آمد بي وقفه دام، بهره‌برداري غير معقول و بي‌رويه، کاهش پايه‌هاي مادري مرغوب و مناسب، کاهش پوشش تاجي، لخت شدن سطح خاک و تشديد فرسايش و فشرده شدن سطح خاک‌ها بيان مي‌کند.

پورهاشمي (۱۳۸۲) با هدف ارزيابی تجديد حيات دانه‌زاد و شاخه‌زاد، سه گونه برودار، مازودار و ويول در جنگل دويسه مريوان رامورد بررسی قرار داد. نتايج نشان مي‌دهد که درختان بلوط چه در بخش دانه‌زاد و چه در بخش شاخه‌زاد در محدوده سني جوان تا ميان سال قرار دارند. همچنين شمار پايه‌هاي مادري بلوط در بخش دانه‌زاد بسيار کم و در بخش شاخه‌زاد به مقدار کافي وجود دارد و تجديد حيات اصلي بلوط به صورت شاخه‌زاد مي‌باشد. محقق عامل های فيزيوگرافي موثر بر جست‌دهي را ارتفاع و جهت ذکر کرده و بيان مي‌کند که جست‌دهي با ارتفاع رابطه عکس داشته و ميزان جست‌دهي در دامنه شمالي بيشتر مي‌باشد.

حسين‌زاده و همکاران (۱۳۸۳) در يک ارزيابی به منظور بررسي ساختار جنگل‌هاي کمتر تخريب يافته بلوط در استان ايلام، به‌اين نتيجه رسيده‌اند که در منطقه‌های مورد بررسی، تيپ بلوط به صورت خالص يا گونه اصلي نمود مي‌يابد. پژوهشگر توده‌هاي با دسترسي دورتر و تحت تخريب کمتر را به صورت توده‌هايي ناهمسال و نامنظم مي‌داند و توده‌هاي ديگر را به دليل نبود زادآوري و پير شدن، ناهمسال پير شده بيان مي‌کند.

غضنفري (۱۳۸۳) به بررسي رويش و تغيير پراکنش قطري در توده‌هاي ويول ـ مازودار، به منظور ارئه الگوي تنظيم جنگلي در منطقه بانه پرداخت. پژوهشگر به‌اين نتيجه مي‌رسد که در منطقه هواره خول نوعي دانش بومي‌شکل گرفته است که جامعه محلي را در سطح خانوار قادر مي‌سازد که با بهره‌برداري از منابع جنگلي، بقا خويش و جنگل را استمرار بخشد. در اين شکل از جنگلداري سنتي هر خانوار که به صورت عرفي اراضي جنگلي را در اختيار دارد، با بکار گيري ترکيبي از روش شاخه‌زاد همسال روي درخت (روي تنه و روي تاج) و شاخه‌زاد ناهمسال (روي زمين) علوفه دام و چوب هيزمي‌و ساختماني مورد نياز خود را تامين مي‌نمايد. پژوهشگر از اين دانش بومي‌تحت عنوان جنگلداري سنتي ياد مي‌کند. وي ريشه تخريب منابع طبيعي را در گسترش نيافتگي مي‌داند و پيشنهاد مي‌کند که براي فراهم آوردن شانس بقاء براي اين

جنگل‌ها تا زمان دستيابي به آستانه گسترش يافتگي، يک سياست جنگلداري گذار اعمال شود.

هناره (۱۳۸۴) با هدف ارزيابي استمرار جنگل و ارائه راهكارهاي كاربردي در مديريت آن در آرمرده شهرستان بانه بررسی زير را انجام داد. وي چهار راهكار مديريتي، احيا با تكيه بر مشاركت مردمي‌در قالب طرح آزمايش كاملا تصادفي با پنج تيمار و ۳۰ تكرار انجام داد. راهكارها عبارت بودند از اعمال حفاظت خارج از تاج پوشش، حفاظت زير تاج پوشش، حفاظت همراه با بذركاري مستقيم و حفاظت همراه با بهره‌گیری از روش پلت‌هاي جي في.وي در پايان به‌اين نتيجه رسيده است كه حفاظت حتي خارج از تاج پوشش باعث افزايش زادآوري مي‌شود. وي مهم‌ترين علت نبود زادآوري را دام مي‌داند و فقر زدايي، راهكارهاي مديريت مشاركتي، تامين سوخت و علوفه و برنامه ريزي براي بهره‌گیری درست از فرآورده‌های فرعي را به عنوان راه حل‌هاي حل مشكلات جنگل‌هاي منطقه بيان مي‌كند.

اين ارزيابی با هدف بررسي وضعيت توده‌هاي جنگلي زاگرس در شرايط مختلف يعني توده‌هاي با دسترسي آسانتر، واقع در مناطق با شيب كم و با زير آشكوب كشاورزي و منطقه‌هايی واقع در شيب و ارتفاع‌های بالا و دسترسي سخت تر صورت گرفته است.

مواد و روش‌ها

منطقه مورد بررسی

منطقه مورد بررسی متشكل از سامان‌هاي عرفي روستاهاي قنات آباد، چشمه خزانه و سراب كارزان مي‌باشند كه در كل تحت عنوان كارزان خوانده مي‌شوند (شكل ۱). بر پايه آمار ايستگاه سينوپتيک ايلام كه نزديک ترين ايستگاه به منطقه مي‌باشد، ميانگين بارندگي سالانه ۶۱۶ ميلي متر، دما۱۶/۶ درجه سلسيوس و اقليم منطقه مديترانه‌اي مي‌باشد. براي انجام اين بررسی, منطقه دو بخش تقسيم شد, به صورتي كه منطقه شماره ۱ با مساحت ۱۴۸۰هكتار در طول كوه بانكول و منطقه شماره ۲ با مساحت ۱۴۴۰هكتار در كوه مانشت قرار گرفته است. منطقه شماره ۱ درکل براي كشاورزي در زير آشكوب و چرا بهره‌گیری مي‌شود و به دليل كم شيب بودن و ارتفاع كم به آسانی در دسترس قرار دارد (شكل ۲ الف و ب). در حالي كه منطقه شماره ۲ داراي دامنه ارتفاعي بيشتر و پر شيب تر مي‌باشد. منطقه مورد بررسی به صورتي گزينش شد كه هم در برگيرنده كل دامنه ارتفاعي رويش جنگل‌هاي منطقه باشد و هم دو بخش متفاوت از لحاظ شرايط اكولوژيک و انساني را در بر داشته باشد. در اين بررسی فرض شده است كه نوع بهره‌گیری از جنگل در ارتباط با شرايط توپوگرافي تعيين مي‌شود. بنابر اين دو بخشي كه از نظر شرايط توپوگرافي و در نتيجه اكولوژي متفاوت مي‌باشند, از نظر نوع دخالت انسان نيز تفاوت دارند. در واقع مي‌توان بيان كرد كه نوع و شدت دخالت انسان در جنگل هاي زاگرس تحت تاثير عامل‌هايی مانند شيب, جهت و ارتفاع از سطح دريا قرار دارد (ملک نيا ۱۳۸۵).

برداشت داده‌ها

پس از مشخص شدن سامانه‌هاي عرفي در روي نقشه، با جنگل گردشي مرز منطقه‌های جنگلي مشخص و به نقشه توپوگرافي منتقل شد. بيشينه، كمينه و ميزان ميانگين سطح تاج پوشش در هكتار به روش جنگل گردشي در هر سامان برآورد شد و براي محاسبه شمار قطعه‌های نمونه مورد بهره‌گیری قرار گرفت. سپس با بهره‌گیری از روابط زير شمار قطعه‌های نمونه لازم براي دقت مورد نظر (٪۲۰)، به دست آمد. در رابطه زير S_X انحراف معيار درصد تاج پوشش، X_{max} بيشينه درصد تاج پوشش و X_{min} كمينه ميزان تاج پوشش مي‌باشد. $S_X\%$ در صد برآورد انحراف از معيار و $\overline{X}$ مقدار ميانگين تاج پوشش برآورده شده، كه براي منطقه يك و دو به ترتيب ۱۰ و ۱۵ درصد مي‌باشد. (زبيري ۱۳۷۹، نميرانيان ۱۳۸۵).

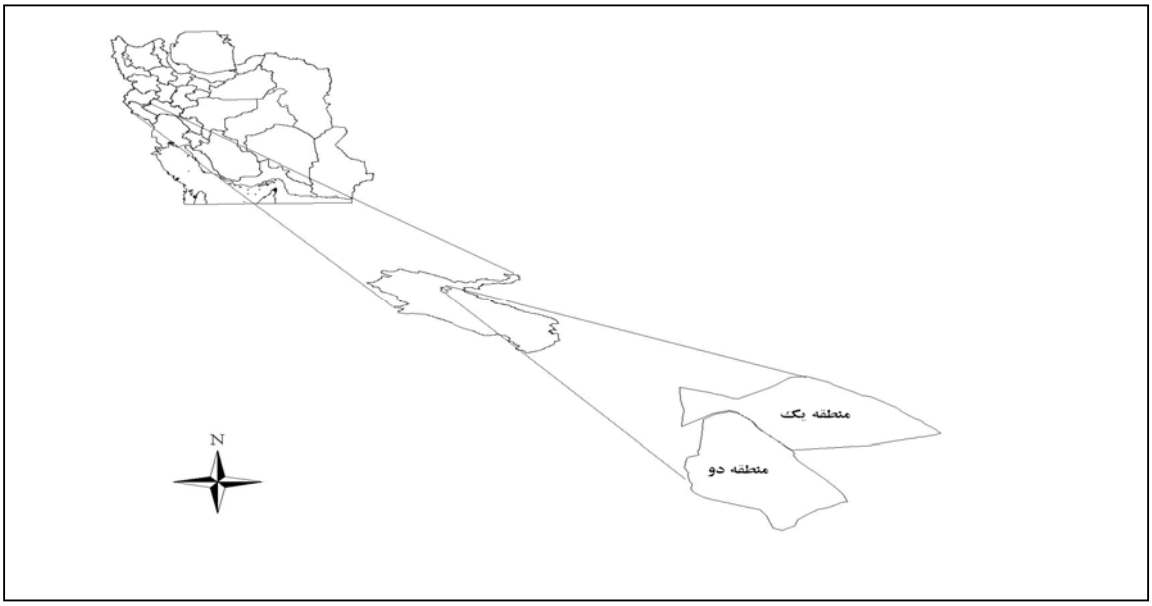

شکل ۱- موقعیت منطقه مورد بررسی در کشور و استان ایلام

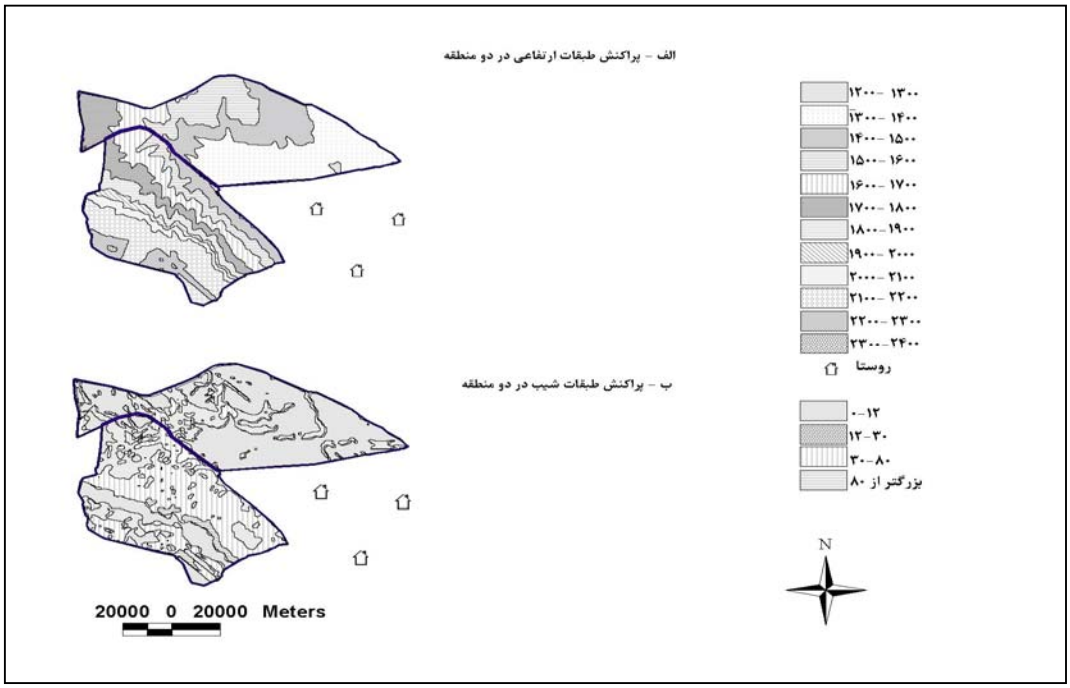

شکل ۲- پراکنش طبقات ارتفاعي (الف) و طبقه‌های شیب (ب) در منطقه مورد بررسی

$$S_{x1} = \frac{X_{\max 1} - X_{\min 1}}{4} \Rightarrow S_{X1} = \frac{25-1}{4} = ۶$$

$$S_{X_1}\% = \frac{S_X \times 100}{\overline{X}} = ۶۰$$

$$n_1 = \frac{t^2 \times (S_{BA}\%)^2}{(E\%)^2} \Rightarrow \frac{2^2 \times 60^2}{20^2} = ۲۵$$

$$S_{x2} = \frac{X_{\max 2} - X_{\min 2}}{4} \Rightarrow S_{X2} = \frac{30-1}{4} = ۷/۲۵$$

$$S_{X2}\% = \frac{S_X \times 100}{\overline{X}} = ۴۸$$

$$n_2 = \frac{t^2 \times (S_{BA}\%)^2}{(E\%)^2} \Rightarrow \frac{2^2 \times 50^2}{20^2} = ۲۴$$

در فرمول بالا n شمار قطعه‌هـای نمونـه لازم بـراي دقـت مورد نظر، E٪ درصد خطـاي مـورد و t برابـر بـا ۲ در نظـر گرفته شد.

پس از تهيه شبكه آماربرداري و قرار دادن شـبكه بـر روي نقشه سامان‌هاي عرفي بـا توجـه بـه شـكل سـامان‌هـا، در منطقـه يـک ۲۸ قطعـه نمونـه ۲۰ آري بـا ابعـاد شـبكه ۷۰۰*۷۰۰ متر (به دليل مسطح بودن منطقه) و در منطقـه دو تعداد ۲۹ قطعه نمونه۲۰ آري با ابعاد شـبكه ۸۰۰*۶۰۰ متر با بهره‌گيری از GPS و سامانه مختصات UTM برداشت شدند. در هر قطعه نمونه ارتفاع كامل درختان, قطر بـزرگ تاج و قطر عمود بر آن و قطر برابر سينه بيش از ۷/۵ سانتي متر اندازه گيري شدند. نوع، گونه و مبدا زادآوري هـر پايـه نيز يادداشت شد. آنگاه داده‌هاي برداشت شده به رايانـه وارد شده و براي انجـام محاسـبه‌هـا از نـرم‌افـزارهـاي SPSS و EXCEL بهره‌گيری شد. براي محاسبه سطح تاج پوشش, با توجه به‌اينكه شكل تاج درختان بيضي شكل در نظر گرفتـه شد از رابطه $G = \frac{\pi}{4} \times d_1 \times d_2$ بهره‌گيری شـد. در ايـن معادله g برابر با سطح تـاج و d_1 و d_2 بـه ترتيـب قطـر بزرگ و كوچک تاج مي‌باشند. براي مقايـسه ميـانگين‌هـا از آزمون t مستقل بهره‌گيری شـد (زبيـري ۱۳۸۲، نميرانيـان ۱۳۸۵).

نتايج

در شكل شماره سه، درصد وجود گونه‌هاي مختلـف بـراي هر كدام از دو منطقه مورد بررسی و كل منطقه نـشان داده شده است. در هر دو منطقه گونه بلـوط ايرانـي (Quercus brantii) بيشترين فراواني را دارا مي‌باشد. علاوه بر اين گونه گونه‌هاي بنـه (Pistacia atlantica), زالزالـک Crataegus (aronia), كـيكم (Acer monospessulanum), انجيـر (Ficus carica), بـادام (Amygdalus lycioides) و دافنـه (Daphne mucronata) وجود دارند.

شكل ۳- درصد وجود گونه‌هاي مختلف در دو منطقه

در جدول‌های شماره ۱ و ۲ به ترتیب مشخصه‌هاي مربوط به ارتفاع و سطح تاج پوشش مربوط به منطقه یک و دو آمده است. به دلیل اینکه شمار پایه‌هاي به حد شمارش رسیده بزرگتر از ۷/۵ سانتي متر) در جست گروه‌ها متفاوت بود و باتوجه به‌اینکه محاسبه سطح مقطع برابر سینه به دلیل وجود پایه‌هاي داراي قطر برابر سینه‌اي که به حد شمارش نرسیده‌اند مي‌تواند مشخصه‌اي گمراه کننده باشد، این مشخصه محاسبه نشد. میانگین ارتفاع دو منطقه اختلاف معني‌داري با هم ندارد (t=۱/۶ ،F=۰/۱۵ ،df=۵۵)

در حالي که تاج پوشش منطقه دو به صورت معني‌داري (t= ۲/۱،F<۰/۰۵ ،df=۵۵) بیش از منطقه یک مي‌باشد. آزمون کاي اسکور نشان داد که پراکنش طبقه‌هاي تاج پوشش در طبقه‌های با تراکم تاج بیشتر در منطقه دو به صورت معني‌داري با منطقه يك متفاوت است (χ^2 =۲۱/۶۷ ،$\tilde{\chi}^2$ =۱۱/۳۴۵ ،df= ۳). چنانچه از جدول چهار مشخص است, نسبت منطقه‌ها با درصد تاج بیشتر, در منطقه دو بیش از منطقه یک مي‌باشد.

جدول ۱- مشخصه‌هاي آماري مربوط به ارتفاع درختان برا ي دو منطقه مورد بررسی

منطقه	میانگین (متر)	کمینه (متر)	بیشینه (متر)	انحراف از معیار (متر)	اشتباه معیار (متر)	خطاي آماربرداري٪
یک	۴/۸۸۰	۰/۵	۱۰	۱/۴۰۷	۰/۲۶۶	۱۱
دو	۳/۹۸۴	۰/۵	۹/۵	۱/۲۶۹	۰/۲۳۵	۱۲

جدول ۲- مشخصه‌هاي آماري مربوط به تاج پوشش برا ي دو منطقه مورد بررسی در هکتار

منطقه	میانگین٪	کمینه٪	بیشینه٪	انحراف معیار%	اشتباه معیار%	خطاي آماربرداري٪
یک	۹/۷۱۰	۲/۲۰۰	۲۵	۴/۷۷۷	۰/۹۰۲	۲۱
دو	۱۱/۱۶۰	۲/۷۸۰	۲۵	۵/۲۱۰	۰/۹۶۷	۲۲

همچنین دو منطقه از نظر درصد ریخت رویشي تفاوت معني‌داري با هم دارند (χ^2 =۹/۲۱ ،$\tilde{\chi}^2$ =۶۵/۵۳ ،df= ۲). در جدول شماره سه درصد پایه‌هاي تک پایه و جست گروه و نیز درختچه‌ها براي هر دو منطقه نشان داده شده است. در منطقه یک بیشترین درصد متعلق به درختان جست گروه (۷۲% در مقابل ۳۴% منطقه یک) مي‌باشد, در حالي که در منطقه دو ۶۰% پایه‌ها به صورت تک پایه مي‌باشند. در منطقه یک حالت درختچه‌اي وجود ندارد, در حالي که در منطقه دو ۶% پایه‌هاي به ریخت درختچه‌اي مي‌باشند.

براي مقایسه دو منطقه از آزمون مقایسه فراواني نسبي بهره‌گیری شد (زبیري ۱۳۸۲).

جدول ۳- درصد ریخت هاي رویشي در دو منطقه

منطقه مبدا	منطقه یک	منطقه دو
تک پایه	۲۸	۶۰
جست گروه	۷۲	۳۴
درختچه‌اي	۰	۶

جدول ۴- درصد طبقه‌هاي تاج پوشش در دو منطقه

منطقه طبقه تاج پوشش %	منطقه یک	منطقه دو
۵<	۳۳	۲۷
۵-۱۵	۵۲	۳۶
۱۵-۲۵	۱۲	۲۷
۲۵>	۳	۱۰

در شكل شماره چهار درصد فراواني طبقه‌هاي ارتفاعي براي دو منطقه آمده است. توزيع طبقه‌هاي ارتفاعي در هر دو منطقه تقريبا زنگوله‌اي شكل و شبيه به هم مي‌باشد.

در شكل‌هاي ۶ و ۷ درصد فراواني طبقه‌هاي قطري مختلف به ترتيب براي بلوط‌هاي تك پايه و بزرگترين جست هر جست گروه نشان داده شده است. در هر دو منطقه توزيع درختان تك پايه نزديک به زنگوله‌اي شكل بوده و داراي نوسان زيادي مي‌باشد. درختان تك پايه قطورتر در منطقه دو فراواني بيشتري دارند. در بخش شاخه‌زاد توزيع يک روند نزولي را نشان مي‌دهد. در منطقه يک جست گروه‌هاي خيلی كم قطر به حد شمارش رسيده (طبقه قطري مساوي با صفر) و همچنين طبقه قطري پنج سانتي متري, فراواني بيش از منطقه دو دارند. در حالي كه در منطقه دو درختان با قطر هاي مياني و قطور فراواني بيشتري دارند.

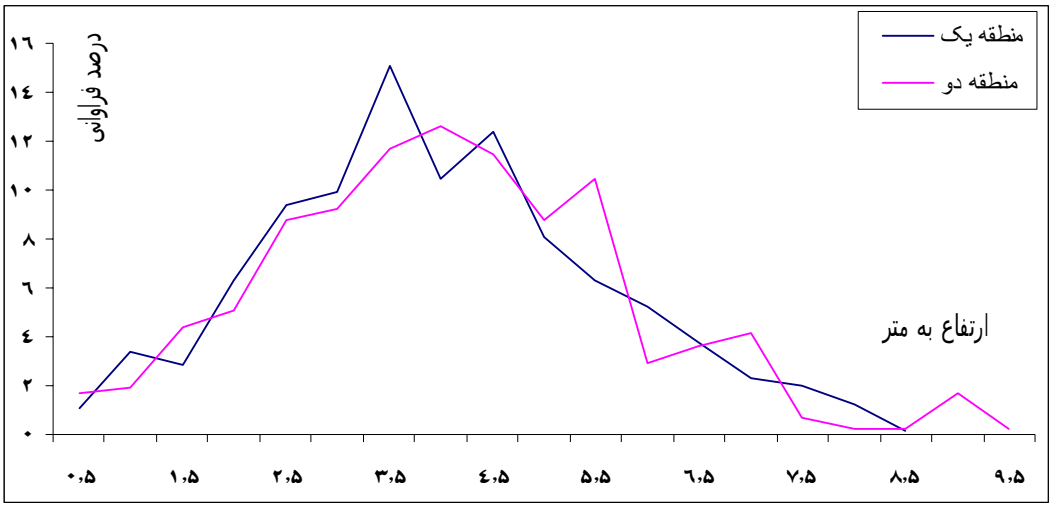

شكل ۴- درصد فراواني طبقه‌هاي ارتفاعي براي دو منطقه مورد بررسی

در شكل‌هاي هشت و نه ابر نقطه‌هاي و رابطه رگرسيوني بين قطر برابر سينه به سانتي متر و ارتفاع به متر براي تك پايه‌هاي بلوط به ترتيب براي منطقه يک و دو آمده است. ضريب همبستگي (r) براي منطقه يک و دو به ترتيب برابر با ۰/۸۵۵ و ۰/۸۷۴ بوده و در سطح ۰/۰۱ معني دار مي‌باشند (به ترتيب $\hat{r}$ =۰/۵۰۵، ۲۳=(۲-۲۵) = df و ۰/۵۱۵= $\hat{r}$، ۲۲=(۲-۲۴) = df براي منطقه يك و دو).

در شكل‌هاي ۱۰ و ۱۱ ابر نقطه‌هاي و رابطه رگرسيوني بين قطورترين جست در هر جست گروه و ارتفاع جست گروه براي دو منطقه نشان داده شده است. ضريب همبستگي براي منطقه يک و دو به ترتيب برابر با ۰/۷۱۸ و ۰/۷۲۱ مي‌باشد. اين ضرايب نيز در سطح ۰/۰۱ معني دار مي‌باشند.

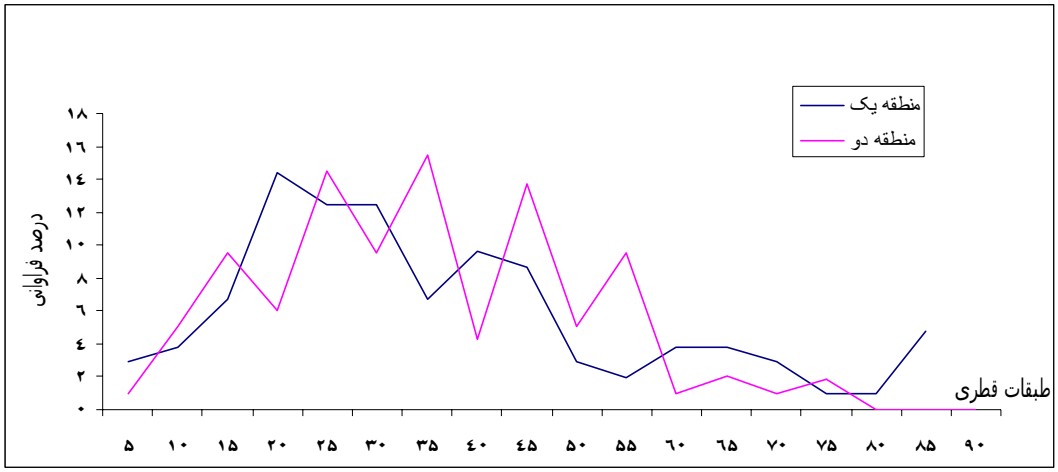

شکل ۶- درصد فراواني طبقه‌های قطري تک پايه‌هاي بلوط

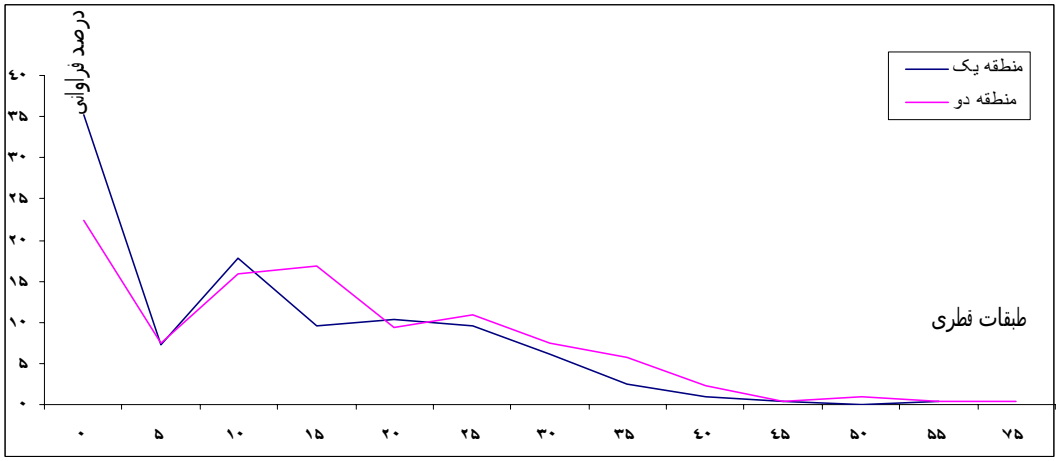

شکل ۷- درصد فراواني طبقه‌های قطري قطورترين جست در هر جست گروه

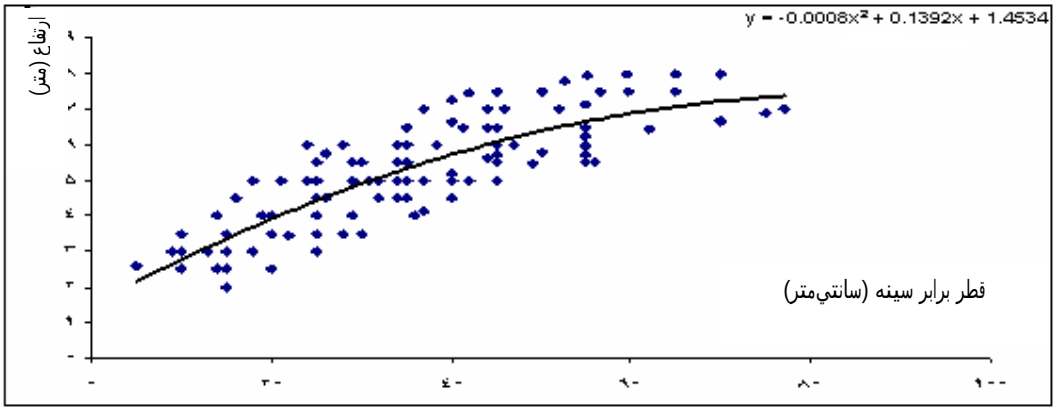

شکل ۸- ابر نقطه‌ها و رابطه رگرسيوني بين قطر برابر سينه و ارتفاع تک پايه‌هاي بلوط درمنطقه يک

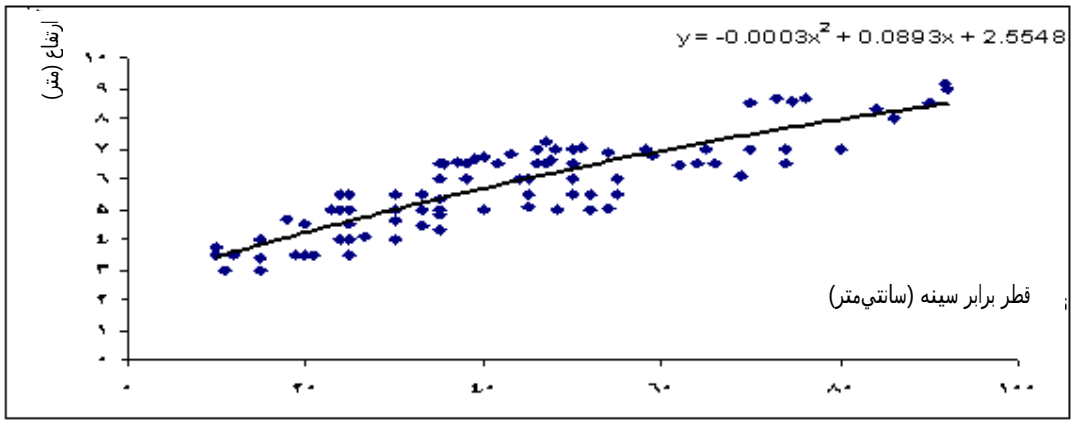

شكل ۹- ابر نقطه‌ها و رابطه رگرسيوني بين قطر برابر سينه و ارتفاع تك‌پايه‌هاي بلوط درمنطقه دو

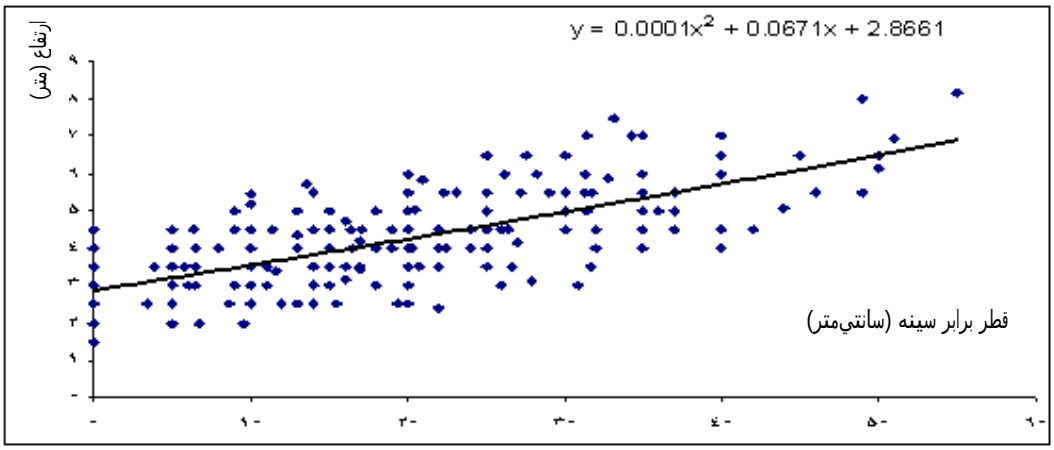

شكل ۱۰- ابر نقطه‌ها و رابطه رگرسيوني بين قطورترين جست در هر جست گروه و ارتفاع جست گروه‌هاي بلوط در منطقه يک

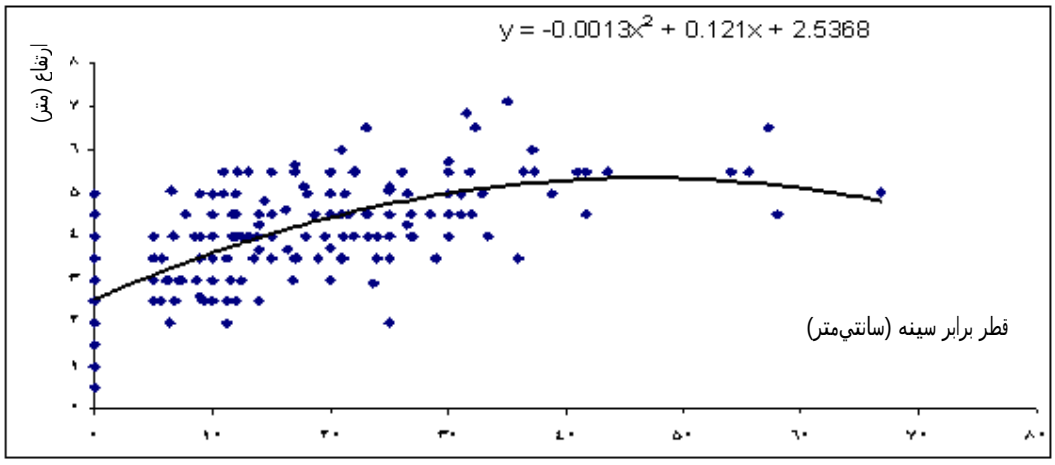

شكل ۱۱- ابر نقطه‌ها و رابطه رگرسيوني بين قطورترين جست در هر جست گروه و ارتفاع جست گروه‌هاي بلوط در منطقه دو

در شکل‌هـاي ۱۲ و ۱۳ بـه ترتيـب ابـر نقطـه‌هـا و رابطـه رگرسيوني بين قطر برابر سينه و سطح تاج براي منطقه يک و دو نشان داده شده است. ضريب همبستگي برا ي منطقـه يک و دو معني دار و به ترتيـب برابـر بـا ۰/۷۰۲ و ۰/۸۳۶ مي‌باشد.

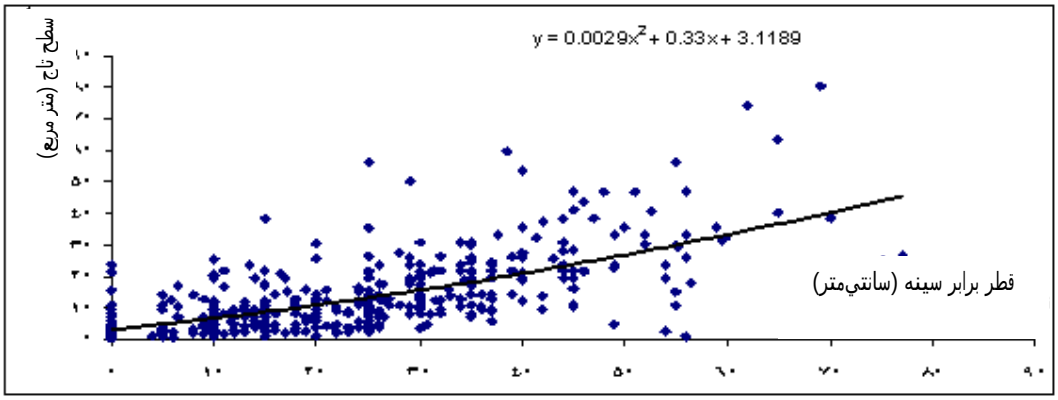

شکل ۱۲- ابر نقطه‌ها و رابطه رگرسيوني بين قطر برابر سينه و سطح تاج در منطقه يک

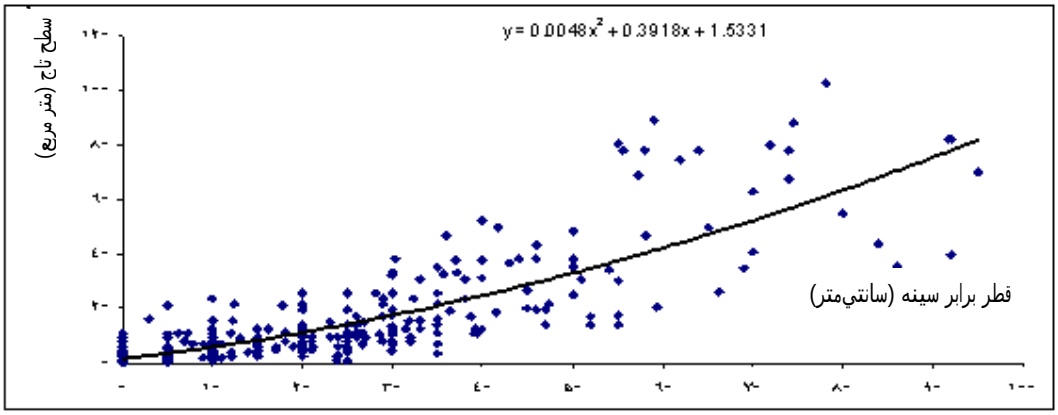

شکل ۱۳- ابر نقطه‌ها و رابطه رگرسيوني بين قطر برابر سينه و سطح تاج در منطقه دو

بحث

همان گونه که از شکل ۳ مشخص است در هر دو منطقه, بلوط ايراني گونه غالب مي‌باشد. در منطقـه يـک عـلاوه بـر بلوط گونه‌هاي زالزالک و انجير از لحاظ فراوانـي در مرحلـه دوم قرار دارند و گونه‌هاي کيکم، بنه، دافنـه و بـادام وجـود ندارد. از نظر طبيعي و دامنه ارتفاعي, امکان بودن کونه‌هاي بادام, بنه و کيکم وجود دارد (جزيره‌اي و ابراهيمـي۱۳۸۲), و نبود آنها را مـي‌تـوان بـه دخالـت انـساني نـسبت داد. در منطقه يک شدت بهره برداري و نوع بهره‌گيری از منطقه به صورت کشاورزي در زيرآشکوب جنگل در کنار عامـل‌هـای مانند نبود توان جست‌دهي بالاي ايـن گونـه در مقايـسه بـا بلوط, مي‌تواند از دلايل ايجاد اين وضعيت باشد. بررسـی‌هـا در منطقـه‌هـای ديگـر زاگـرس (حـسين زاده و همکـاران ۱۳۸۳) نيز نشان مي‌دهد که بلوط گونه غالب ايـن منطقـه مي‌باشد.

در هر دو منطقـه توزيـع طبقـه‌هـای قطـري نزديـک بـه زنگوله‌اي شکل مي‌باشد. پراکنش زياد طبقه‌های ارتفـاعي و نيز شاهدهای محلي در کنار بررسـی سـاير پژوهـشگران در بخش هـاي ديگـر زاگـرس (پورهاشـمي۱۳۸۲) مويـد ايـن

مطلب است که توده‌هاي منطقه يه صورت ناهمسال مسن شده مي‌باشند. ريخت رويشي غالب در هر دو منطقه فرم شاخه‌زاد (جست گروهي) مي‌باشد. در منطقه دو ريخت رويشي درختچه‌اي وجود دارد که مربوط به گونه‌هاي دافنه و بادام مي‌باشد که يا به لحاظ طبيعي و يا در اثر دخالت انسان در منطقه يک وجود ندارند. در منطقه يک در حدود ۷۲ درصد و در منطقه دو ۳۴ درصد از پايه‌ها به صورت شاخه‌زاد مي‌باشد. در حالي که در منطقه يک ۲۸ و در منطقه دو ۶۰ درصد پايه‌ها به صورت تک پايه مي‌باشند. تمرکز بهره‌گيری از جنگل در جاهای نزديک به روستا و در شيب هاي کم و ارتفاع از سطح دريا پايين تر (ملک نيا ۱۳۸۵) باعث ايجاد اين وضعيت و فراواني شاخه‌زاد ها در منطقه يک شده است.

درصد تاج پوشش در منطقه يک نسبت به منطقه دو به صورت معني‌داري کمتر مي‌باشد. دليل اين امر را مي‌توان به وجود اراضي کشاورزي در زير آشکوب جنگل در منطقه يک و شدت بهره برداري بيشتر نسبت داد. در منطقه دو چنانچه که جدول چهار نشان مي‌دهد منطقه‌های با تاج پوشش بيش از ۱۵ درصد نسبت به منطقه يک فراواني بيشتري دارند و در طبقه‌های کمتر از ۱۵ درصد, فراواني منطقه يک بيشتر مي‌باشد.

پراکنش شمار در طبقه‌های قطري گونه بلوط در حالت تک پايه و جست گروه وضعيت‌هاي متفاوتي را نشان مي‌دهد. در هر دو منطقه پراکنش تک پايه‌هاي بلوط با برخي نامنظمي‌در طبقه‌های قطري پراکنشي نزديک به نرمال مي‌باشد (شکل شش). اين پراکنش مشابه با پراکنش طبقات قطري در جنگل آرمرده بانه واقع در زاگرس شمالي مي‌باشد که به روش شاخه‌زاد از بالا اداره مي‌شود (غضنفري ۱۳۸۲). نتايج بررسی‌های ديگر در زاگرس نشان مي‌دهد که نبود زآوري آوري باعث چنين وضعيتي شده است (ابراهيمي‌رستاقي ۱۳۸۰). اين نوع پراکنش نشان دهنده نبود زادآوري و پير شدن پايه‌ها مي‌باشد. پراکنش قطورترين جست در جست گروه‌هاي هر دو منطقه همانند با پراکنش درختان در جنگل هواره خول بانه که به روش شاخه‌زاد از پايين اداره مي‌شود, مي‌باشد. به دليل زادآوري شاخه‌زاد در اين پايه‌ها, اين وضعيت مي‌تواند بقاي جنگل را دست‌کم براي چندين نسل حفظ کند (غضنفري ۱۳۸۲).

رابطه‌های رگرسيوني براي قطر برابر سينه و ارتفاع درختان در حالت تک پايه در هر دو منطقه در حالت‌های چند جمله‌اي درجه دو بيشترين همبستگي را نشان مي‌داد که مقدار ضريب همبستگي ۰/۸۵۵ و ۰/۸۷۴ به ترتيب براي منطقه يک و دو بود. در مورد حالت جست گروه مقدار اين ضريب براي منطقه يک ۰/۷۱۸ و منطقه دو ۰/۷۲۱ مي‌باشد. ضريب همبستگي بين قطر برابر سينه و سطح تاج پوشش در منطقه دو (۰/۸۳۶) نسبت به منطقه يک قوي تر مي‌باشد (۰/۷۰۲). دليل اين امر مي‌تواند بهره‌برداری شديد از سرشاخه‌ها در منطقه يک باشد که درختان با قطر هاي يکسان به دليل تفاوت نوع دخالت در اراضي کشاورزي, سرشاخه زني براي دام يا بهره‌گيری برای شوحت, داراي سطح تاج بسيار متفاوتي مي‌باشند. در حالي که در منطقه دو به دليل دخالت کمتر انسان, اين رابطه قوي تر مي‌باشد.

به طور کلي چنانچه نتايج اين بررسی نشان مي‌دهد, ساختار توده‌هاي جنگلي غرب تحت تاثير فعاليت‌هاي انساني مي‌باشد. در منطقه‌هايی که شدت بهره برداري و دخالت بيشتر است مقدار تاج پوشش, کمتر مي‌باشد و سطح منطقه‌های با تراکم تاج بالا نسيت به مناطق با دخالت کمتر, مقدار کمي‌را تشکيل مي‌دهد. در اين منطقه ها همچنين بودن برخي گونه‌ها به دليل شدت بهره‌برداری و نبود توان رقابت و جست‌دهي در مقايسه با بلوط کاهش مي‌يابد. در کل منطقه درختان تک پايه به دليل نبودزادآوري به سمت پير شدن مي‌روند در حالي که در بخش شاخه‌زاد, زادآوري به صورت جست باعث شده است که‌اين توده‌ها توانايي استمرار خود را حفظ نمايند.

منابع

۱- ابراهيمي‌رستاقي، ۱۳۸۰، نقش بنه در مديريت جنگل‌هاي خارج از شمال، گزارش فني، انتشارات موسسه تحقيقات جنگل و مرتع، ۲۰ ص

۲- پورهاشمي،مهدي،۱۳۸۲،بررسي تجديد حيات طبيعي گونه‌هاي بلوط در جنگل‌هاي مريوان، رساله دكتري، دانشگاه تهـران، ۱۶۶ص

۳- ثاقب طالبي و همكاران, ۱۳۸۳نگاهي به جنگل‌هاي ايران، انتشارات موسسه تحقيقات جنگل‌ها و مراتع،۲۸ص

۴- جزيره‌اي محمد حسين، مرتض ابراهيمي‌رستاقي، ۱۳۸۲، جنگل شناسي زاگرس، انشارات دانشگاه تهران، ۵۶۰ص

۵- حسين زاده، جعفر،۱۳۸۳،تعيين حداقل سطح مناسب براي بررسي ساختار جنگل‌هاي دانه‌زاد بلوط و بنه در زاگرس، رساله دكتري، دانشگاه تهران، ۱۵۷ص

۶- فتاحي محمد،۱۳۷۳، بررسي جنگل‌هاي زاگرس و مهمتـرين عوامـل تخـرب آن، انتـشارات موسـسه تحققـات جنگـل‌هـا و مراتع،۶۳ ص

۷- زبيري محمود، ۱۳۷۹، آماربرداري جنگل چاپ دوم، انتشارات دانشگاه تهران، ۳۹۸ ص

۸- زبيري محمود، ۱۳۸۱چاپ اول، زيست سنجي جنگل، انتشارات دانشگاه تهران، ۴۱۱ ص

۹-غضنفري، هدايت، ۱۳۸۲،بررسي رويش و تغييرات پراكنش قطري در توده‌هاي ويول و مازودار به منظور ارايه الگوي تنظـيم جنگل در منطقه بانه(مطالعه موردي هواره خول)، رساله دكتري، دانشگاه تهران، ۸۲ ص

۱۰- ملک‌نيا، رحيم، ۱۳۸۴، بررسي وضعيت توده‌هاي جنگلي زاگرس مياني، سمينار كارشناسي رشد، دانشگاه تهران، ۵۰ ص

۱۱- ملک نيا رحيم, ۱۳۸۵, بررسي عوامل موثر بر پراكنش توده‌هاي شاخه‌زاد و دانه‌زاد در جنگلداري عرفي در زاگـرس ميـاني (مطالعه موردي سامان هاي عرفي چشمه خزانه و سرابله‌ايلام), پايان نامه كارشناسي ارشد, دانشگاه تهران، ۶۲ص

۱۲- نميرانيان منوچهر، ۱۳۸۵، اندازه‌گيري درخت و زيست سنجي جنگل، انتشارات دانشگاه تهران،۵۷۴ ص

۱۳- هناره، آزاد،۱۳۸۴، بررسي استمرار جنگل در زاگرس شمالي با استفاده از قطعات نمونه ثابت و دائمي، پايان‌نامه كارشناسي ارشد، دانشگاه تهران، ۷۳ص

Studying of forest stands condition with different intervention of human activity in central Zagros (Case study: Karazan, Ilam)

M. Namiranin[*1] and R. Maleknia[2]
[1] Associate Prof, Faculty of Natural Resources, University of Tehran, I. R. Iran
[2] Ph. D. Student, Faculty of Natural Resources, University of Tehran, I. R. Iran
(Received: 08 January 2006, Accepted: 17 December 2007)

Abstract
This study was carried out to investigate the forest stand conditions in central Zagros in different situation i.e. stand with easy access located in regions with gentle slope and farmed understory (region one) and region with steep slope and high altitude and hard accessibility (region two). The result show that in region one due to intervention of human activity, percentage of coppice trees (72%) is more than region two (34%) and in region one, trees commonly are coppice. In this region only *Quercus persica* occurs but in region two in addition to this specie, *Acer monspessulanum, Amygdalus sp., Ficus sp,. Pistacia mutica, P. khinjuk, Daphnia sp., and Cratagus sp* ,were found. In region one mean height and number of trees with large diameter are more while canopy cover is less than region two. Distribution of D.B.H. in oak trees (main element of these stand) with seed origin in two regions follow normal distribution which is similar with even aged stands whereas this distribution in coppice trees is descendant and resembles in uneven aged forests. In region two, relationship between D.B.H and height and D.B.H. and crown diameter are more significant than region one.

Keywords: Zagros, Forest stand structure, Understory farming, Coppice stands, High stands

* Corresponding author: Tel: +98 261 2249312 , Fax: +98 261 2249312 E-mail: Rahim.maleknia@gmail.com